

Vivre à



Sainte
CONSORCE

26

Rencontre avec
Agnès MONNET

28

Votre nouvelle
brève



**Révision du PLU
en cours...**

Actualités de la Commune

04

Révision du PLU	04
Salon de la Biodiversité	07
Balade de printemps	07
Concours photos	07
Musée Antoine Brun	08
Chantier jeunes de la CCVL	08
Rénovation de l'église	09
Comité Consultatif des Jeunes	10
CCAS	10
La Médiathèque	11

Les élus vous informent

12

Transports en commun	12
Stationnement réglementé	13
Aménagements du cimetière	13
Mutuelle AURA	14
Accueil de loisirs	14
Place aux emplois	14

École de Sainte-Consorte

15

Projet carte de vœux	15
ELA	15

Actualités des Associations

16

Comité d'animation	16
Association des familles	16
Festimouss'	17
Antoine Brun	17
Musikal'Ouest	18
APE	18
Val'Lyonnaise	19
Sapeurs-Pompiers	20
ACO	20
Tennis de table	21
SIPAG	21

Visages de l'économie locale

22

Dani Alu	22
--------------------	----

Histoire de Sainte-Consorte

23

Les pensions de famille en 1939	23
---	----

Actualités de la CCVL

24

La Farandole des Vallons	24
Destination Monts du Lyonnais	25
La MJC de Vaugneray	25

Portrait de Consorçois

26

Rencontre avec Agnès MONNET	26
---------------------------------------	----

À NE PAS MANQUER

25

JANVIER

Nuit de la lecture

Sur le thème « Patrimoines » cette année, les médiathèques de Pollionnay, de Sainte-Consorte et de Vaugneray se réuniront à la médiathèque de Vaugneray pour proposer une après-midi et une soirée remplies d'animations.

25

JANVIER

Concert de Gospel

Organisé par le comité d'animation, venez écouter la compagnie « Ciel et terre » à la salle d'animation à 20h30.

1

FÉVRIER

Salon de la Biodiversité

3^e édition de ce salon avec de nombreux stands d'acteurs locaux, des animations enfants et adultes, et 3 ateliers sur inscription pour découvrir les enjeux de la préservation de la biodiversité.

2

JUSQU'AU FÉVRIER

Expo Georges Adilon au Musée Antoine Brun

Le musée présente le travail de Georges Adilon du point de vue de l'architecture collective, et comment il concevait ses projets de grande envergure en maîtrisant parfois l'art de la maquette et toujours celui du croquis.

7

FÉVRIER

Soirée Jeux du CCJ

Venez passer un moment convivial avec les jeunes du CCJ autour de jeux variés

7

FÉVRIER

Concours de fléchettes

La Girafe organise un concours de fléchettes ouvert à toutes et tous à partir de 15 ans.

7 AU 19

FÉVRIER

Exposition Agnès Monnet

Découvrez à la mairie les oeuvres de cette artiste de renommée internationale.

27

FÉVRIER

Café littéraire

7^e café littéraire à la Girafe autour du roman « L'élégance du Hérisson » de Muriel Barbery et du film qui en est l'adaptation : « Le Hérisson » de Mona Achache (2009), toujours animé dans la bonne humeur par Régine Jomand-Baudry ! RDV à 20h30.

15

MARS

Vide-grenier du CCJ

Les jeunes du CCJ vous convient de nouveau à leur vide-grenier à la salle d'animation de 7h à 15h.

15

MARS

Tournoi de coinche

2^e édition du tournoi de coinche de la Girafe. Possibilité de venir en équipe ou en solo et de trouver son partenaire sur place.

21

MARS

Scène ouverte La Girafe

La Girafe organise sa 6^e scène ouverte à la salle d'animation. Venez partager votre passion pour la musique et vous essayer à la scène le temps de cette soirée !

23

MARS

Loto APE

L'association des parents d'élèves vous propose un après-midi Loto (à 15h à la salle d'animation) avec de nombreux lots sur le thème de la culture, du sport, des loisirs et des produits locaux.

23

MARS

Balade de Printemps

La désormais traditionnelle balade de Printemps organisée par 7 communes de l'Ouest Lyonnais. 3 parcours au choix : 7, 13 et 24 km avec départ et arrivée au complexe sportif de Marcy l'Étoile



Le mot DU MAIRE

Extraits du discours prononcé lors de la cérémonie du 5 janvier 2025

Chers Concitoyens,

L'année 2025 commence et, avec elle, de nouveaux défis, mais aussi l'espoir de voir se réaliser des projets importants pour notre commune.

C'est avec un sentiment de responsabilité et d'engagement que je vous adresse mes meilleurs vœux pour cette nouvelle année, en souhaitant qu'elle vous apporte bonheur, santé et succès dans vos projets.

Ces traditionnels vœux de début d'année sont l'occasion pour moi de vous présenter une synthèse de nos actions menées en 2024 dans nos différents domaines de compétence, avec une mise en perspective pour 2025.

La préservation de notre environnement et la transition écologique sont inscrites au cœur de notre action dans ce plan de mandat. En 2024, nous avons réalisé plusieurs projets marquants, dont la terminaison du chantier de rénovation énergétique des bâtiments de l'école, du restaurant scolaire et de la salle d'animation rurale, qui s'est accompagné de l'installation d'une chaufferie bois avec réseau de chaleur entre ces bâtiments.

Nous avons également engagé des travaux d'aménagement paysager autour de la Mairie, favorisant la biodiversité avec des plantations d'espèces résistantes à la sécheresse et des cuves de récupération d'eau de pluie.

Nous engagerons en 2025 en partenariat avec le SYDER une démarche performancielle visant au remplacement des ampoules des 400 points lumineux d'éclairage public par des LED, qui seront gérés par télégestion afin de mieux identifier les pannes.

Sur le plan de l'urbanisme, l'année 2024 a été marquée par le lancement d'une révision du Plan Local d'Urbanisme (PLU), dans le contexte d'un marché de l'immobilier en crise.

Face à la stagnation démographique de notre commune et à la difficulté d'attirer de nouveaux habitants, nous avons entrepris cette révision afin d'adapter notre règlement dans un objectif de densification maîtrisée de l'urbanisation, avec une offre de logements diversifiée pour permettre le parcours résidentiel et favoriser le dynamisme démographique indispensable de la population.

Cette démarche s'accompagne d'une volonté d'associer la population à nos réflexions sur l'avenir de la commune et plusieurs réunions publiques sont organisées dans le cadre de cette procédure.

Parmi les chantiers à venir, nous poursuivons la rénovation des équipements publics, avec notamment la réfection de la cour de l'école et la rénovation de la statue de Sainte-Consorte.

Nous mettrons également l'accent sur la sécurisation de la voirie avec de nouveaux aménagements qui seront réalisés en partenariat avec la Communauté de Communes, permettant d'apaiser les modes de déplacement doux pour les piétons et les cyclistes.

Afin de faciliter la circulation et le stationnement des véhicules pour favoriser notamment la fréquentation des commerces, nous allons réactiver le stationnement réglementé en journée sur différents secteurs du centre bourg.

En matière de solidarité, la commune continue d'accompagner ses aînés, avec l'aide des bénévoles et poursuivra son

soutien à la vie associative intergénérationnelle, dont le dynamisme reste un moteur important pour favoriser les échanges et préserver le lien social entre les habitants

Les projets scolaires, comme le soutien à l'opération « 1 classe, 1 entreprise », ou les initiatives portées par les jeunes au sein du Conseil Municipal des Jeunes, sont également des axes essentiels de notre action pour préparer les citoyens de demain.

Dans un contexte national incertain, marqué par le chaos institutionnel qui entraîne une instabilité politique inédite, il est plus que jamais important de souligner que les élus locaux proches du terrain, continuent d'agir au quotidien avec l'aide de leurs agents, au service de l'intérêt général de leurs concitoyens.

Je tiens ici à saluer l'implication de mes collègues élus, dont l'engagement est un pilier fondamental pour faire avancer nos projets.

Soyez assurés qu'à Sainte-Consorte, nous restons pleinement mobilisés pour faire de notre commune un « village où il fait bon vivre », au sein d'un territoire des Vallons du Lyonnais, préservé, dynamique et attractif.

Je vous renouvelle tous mes vœux de bonheur et de réussite pour 2025, dans un esprit de solidarité et de tolérance et afin qu'ensemble, nous fassions de cette année une nouvelle étape dans l'histoire de notre village. ■

*Le Maire,
Jean-Marc THIMONIER*

PROCÉDURE DE RÉVISION DU PLU

ATELIER DE CONCERTATION CITOYENNE SUR LE PROJET D'URBANISATION DE LA ZONE D'AMÉNAGEMENT DIFFÉRÉE

Par délibération en date du 9 avril 2024, les élus du Conseil Municipal ont décidé du lancement de la procédure de révision du PLU, dont l'objectif, décrit dans l'édition de la Brève Municipale de juillet 2024, est de permettre une densification maîtrisée de l'urbanisation de la Commune, dans le but d'accueillir de nouveaux habitants, avec une offre de logements diversifiée, favorisant ainsi le parcours résidentiel et procéder ainsi au dynamisme démographique indispensable de la population de Sainte-Consorce.

Cette procédure, longue d'environ 24 mois, en est actuellement à la phase de la définition du projet communal, qui doit s'exprimer au travers du Projet d'Aménagement et de Développement Durable, qui fixe les grandes orientations générales en matière d'aménagement, d'urbanisme, d'habitat, de déplacements, d'équipement et de protection des espaces, qui seront ensuite traduites dans le règlement du PLU.

Le PADD est la traduction du projet politique de la Commune.

Au-delà de la nécessaire densification de l'enveloppe urbaine, qui se traduira notamment par des opérations de renouvellement urbain au cœur du village, l'objectif de production de logements que le Schéma de Cohérence Territorial (SCoT) assigne à notre Commune, ne pourra être atteint qu'en permettant, à terme, l'urbanisation de la réserve foncière située en aval de l'avenue des Combattants, classée en Zone d'Aménagement Différé dans le PLU actuellement en vigueur. Et c'est l'un des objectifs poursuivis par la révision du PLU en cours.

Au vu des enjeux du développement de cette réserve foncière, il est apparu



qu'elle doive être partagée par le plus grand nombre, d'où l'idée d'associer les Consorçois à cette réflexion, afin que chacun puisse s'approprier le projet.

Grâce au travail du Cabinet VERDI, qui accompagne la Commune tout au long de cette procédure de révision du PLU, des ateliers thématiques de concertation se sont donc tenus le 28 novembre 2024, dans la Salle d'Animation Rurale, au sein desquels près de 70 Consorçois

ont pu s'exprimer sur les volets habitat, aménagements, équipements ou encore déplacements de cette zone.

Le Cabinet VERDI travaille actuellement à la synthèse du travail réalisé lors de cette soirée et une réunion est d'ores et déjà fixée le 13 mars prochain, à 19 heures, au sein de la Salle d'Animation Rurale, au cours de laquelle les principaux enseignements de ces travaux de groupe seront restitués. ■



re.va.ly

recyclage des vallons du lyonnais

Vente de matériaux recyclés
(sable, paveurs, gravier de décoration...)
Livraison possible

Les Aiguillons
Route de la Douane
69670 VAUGNERAY



Tél.: 04 78 45 94 47
Fax : 04 78 45 96 62
www.revaly-recyclage.fr



Patrice CHAVANNE

PLATRERIE - PEINTURE - DECORATION

06 08 62 88 75  69aapp@gmail.com
39 chemin du Berthier 69280 SAINTE CONSORCE

DEVIS GRATUIT

Neuf, Rénovation, Dégâts des eaux
Peintures, Décoration, Papiers peints
Parquet contrecollé, Stratifié, Lames lvt...

Travail soigné assuré

ARTISAN PEINTRE

ZEN'ELEC

ÉLECTRICITE - AUTOMATISME - INTERPHONIE

Électricité générale
PARTICULIERS et
PROFESSIONNELS



- Installations électriques dans tous locaux
- Automatismes de portails
- Contrôle d'accès
- Alarmes
- Interphones/Vidéophones

DEVIS GRATUITS, DÉPANNAGES RAPIDES

RÉMI FERNANDEZ
06 75 47 90 78
zenelec69@gmail.com

SASU ZENELEC
au capital de 5 000 euros
753 893 296 RCS Lyon
69280 Sainte-Consorce



DUMORTIER FUEL

FERME DE RONSAVON - 69670 VAUGNERAY

04 78 45 71 31

« L'énergie est notre avenir, économisons là »



Plomberie-Chauffage

Sanitaire - Zinguerie

Dépannage - Adoucisseur

Salle de bains clé en main

Pompe à chaleur - Chaudière

06 60 91 16 68

69280 Sainte Consorce - ZA du Clapeloup

CAROTHEQUE

BERNARD 1902



10 & 12 rue de la Charité - Lyon 2 ■ 7 place Maréchal Lyautey - Lyon 6
BERNARD CERAMICS - 45 rue François-Mermet - Tassin la Demi-Lune
04 78 34 15 16

www.bernard-ceramics.com

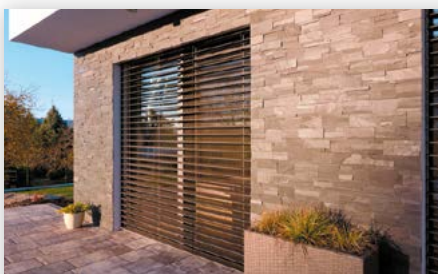

FENÊTRES • PORTES D'ENTRÉE
PORTAILS • CLÔTURES • PERGOLAS
PORTES DE GARAGE
VOLETS ROULANTS
STORES BANNES • BRISES SOLEIL

**INSTALLATION,
POSE sur MESURE
par nos EQUIPES**



**AU COEUR
DE VOS
PROJETS !**



**NOUVEAU
SHOWROOM**

4 rue de la Terre Noble
Z.A. 2 DES ANDRÉS | BRINDAS
TÉL. 04 78 16 98 53
www.afc-fenestres.fr



Expert rénovateur
K·LINE



3^e édition DU SALON DE LA BIODIVERSITÉ !

C'est devenu une habitude désormais : pour accompagner nos mesures dans le domaine de la transition écologique, le salon de la biodiversité de Sainte Consorce est devenu un événement incontournable ! Mieux comprendre les enjeux de la préservation de la biodiversité, communiquer sur les initiatives locales et acquérir des connaissances sur le sujet : tels sont les objectifs de ce salon !

Pour les plus motivés, 3 ateliers seront proposés sur inscription : une balade découverte de la biodiversité du village le samedi matin de 10h à 11h, et deux ateliers au choix l'après-midi en parallèle du salon : la Fresque du numérique (variante de la Fresque du climat, pour comprendre le poids du numérique dans nos modes de vie actuels et son impact sur notre production de carbone) ou l'atelier 2 tonnes (ou comment imaginer et se projeter dans des solutions concrètes individuelles et collectives pour atteindre l'objectif de 2 tonnes de CO₂/personne/an, objectif de l'accord de Paris).

De nombreux stands seront proposés tout au long de l'après-midi avec des partenaires locaux, ainsi que des animations : sciences participatives, atelier DIY...

Avec buvette et vélo à smoothie pour reprendre des forces !

Rendez-vous le **SAMEDI 1^{er} FÉVRIER 2025** de 13h30 à 17h30 à la salle d'animation rurale. Entrée libre. ■

Inscription aux ateliers "Balade", "Fresque du Numérique" et "Atelier 2 tonnes" auprès de la mairie ou en scannant :



Balade de printemps de l'ouest lyonnais

Dimanche 23 mars 2025



Départ et retour à Marcy l'Etoile
Complexe sportif
586 avenue Jean Colomb

3 parcours

Grand 7€
24 km
départ de 7h30 à 8h30*

Moyen 7€
13 km
départ de 7h30 à 9h30*

Petit 6€
7 km
départ de 7h30 à 10h30

* Les marcheurs se présentant après ces horaires seront redirigés vers un parcours plus court.



Café d'accueil et collation d'arrivée offerts
Ravitaillements réguliers pour les parcours 'moyen' et 'grand'
Pensez à prendre votre écopap !

Inscription sur place ou en ligne sur HelloAsso
Tarif selon le parcours choisi
Gratuit pour les -12 ans sur tous les parcours



Renseignements : adfmle@gmail.com ou sur marcyletoile.fr



Le Conseil Municipal des Jeunes
organise la 4^{ème} édition de son :



Concours Photo

(2 catégories : Jeunes de moins de 16 ans et Adultes)



PAYSAGES HIVERNAUX
DE SAINTE CONSORCE

Ouvert à toute personne habitant Sainte Consorce
Envoyez votre photo avant le 15/03/2025 à
franck.baulan@mairie-sainteconsorce.fr
(en indiquant vos nom, prénom, date de naissance, adresse,
numéro de téléphone et lieu de prise de la photo)

1^{er} Prix Jeune (moins de 16 ans) : Un appareil photo instantané

1^{er} Prix Adultes : une tablette

Un lot pour les 2^{ème} et 3^{ème} places également.

Les activités du mois au **MUSÉE ANTOINE BRUN**

Mercredi 29 janvier à 15h

ATELIER LEGO® ARCHITECTURE

Le temps d'un atelier, pars en voyage à la découverte des monuments du monde entier ! Reproduis en Lego® les maquettes de la pyramide de Gizeh, de la Maison Blanche, du Taj Mahal et bien d'autres encore...

A partir de 7 ans. Durée 2h. Tarif 3 €.

Réservation obligatoire au 0478871551.



© Musées des Vallons du Lyonnais - CCVL

Exposition jusqu'au 2 février 2025

GEORGES ADILON, PEINTRE ET ARCHITECTE

Le Musée Antoine Brun présente le travail de Gerges Adilon du point de vue de l'architecture collective. Les exemples de l'usine Dani Alu à Sainte-Consoce, de l'ensemble scolaire Sainte-Marie et du Centre international des techniques de la soierie à Lyon permettent de découvrir comment Georges Adilon concevait ses projets de grande envergure en maîtrisant parfois l'art de la maquette et toujours celui du croquis.

Ouverture les mercredi, samedi et dimanche de 14h à 18h. ■

Dimanche 9 février à 15h

VISITE GUIDÉE

Les membres de l'association des Amis du Patrimoine de Sainte Consoce vous accueillent au musée tous les deuxièmes dimanches du mois pour vous conter les secrets du maquettiste de Sainte-Consoce.

Plein tarif 3 € et tarif réduit 2 €. Sans réservation.



© Musées des Vallons du Lyonnais - CCVL

CHANTIER JEUNES DE LA CCVL : Aménagement des abords de la mairie

8 jeunes âgés de 14 à 15 ans ont participé durant la première semaine des vacances scolaire de la Toussaint à un projet d'intérêt communal sur notre commune, encadré par un animateur de la MJC de Brindas.

Chantier sous la direction de nos agents communaux qui ont pensé, créé et aménagé l'espace choisi. Autour de la mairie, des espaces en herbe ont remplacé le gravier, des arbustes ont été plantés, des pas japonais posés ainsi que trois murs d'eau (un de 1 700 litres, un deuxième de 3 400 litres et le dernier de 850 litres).

Merci à tous pour ce beau travail collectif. ■



LES TRAVAUX DE RÉNOVATION DE L'ÉGLISE sont achevés

L'automne 2024 aura vu l'intérieur de l'église de Sainte-Consorte prendre de belles couleurs.

C'est en concertation avec les arts sacrés du diocèse de Lyon que la municipalité et la paroisse ont fait le choix de couleurs douces.

Mi-septembre, le mobilier de l'église a été déménagé dans la cure par les pères de famille de l'ensemble paroissial, de quelques paroissiens et aussi du service technique municipal pour ainsi faire place aux peintres, pendant plusieurs semaines.

Les travaux de rénovation, initialement prévus durant l'été 2022, ont été reportés en 2024 afin de traiter une présence importante d'humidité dans les murs constatée lors des différentes rencontres et visites sur place avec les entreprises. Plusieurs actions ont donc été réalisées afin de retrouver un taux d'humidité acceptable permettant d'effectuer les travaux envisagés. Tout d'abord un nettoyage ainsi qu'un brossage des tuiles et l'application d'un traitement anti-mousse ont été réalisés mais également la reprise de certains cheneaux. Par ailleurs, l'installation permanente d'un appareil utilisant un procédé géomagnétique, associée au curage des murs en soubassement ont complété efficacement le traitement des remontées capillaires et permis donc d'assécher les murs. Les dernières mesures du taux d'humidité réalisées en mars 2024 ont confirmé que les conditions étaient réunies et c'est donc cet automne que les travaux de rénovation ont pu débuter.

Outre les peintures, l'ensemble des éclairages intérieurs ont été remplacés par des spots type LED moins énergivores



que les précédents au sodium et d'une luminosité plus douce.

D'autre part, la sonorisation a été remplacée par un équipement nouvelle génération qui apportera une acoustique de meilleure qualité.

Côté finances, le montant total des travaux, pris en charge par la municipalité (hors matériel de sonorisation,

financé par la paroisse), s'élève à environ 60000 € TTC dont 40000 € TTC pour le curage des murs et la réalisation des peintures.

Mi-novembre, la réception des travaux et la remise en place du mobilier s'est opérée dans la continuité. Lors de plusieurs après-midis, des paroissiens ont nettoyé les marbres et les statues et ciré les bancs. ■

COMITÉ CONSULTATIF DES JEUNES (CCJ)

Un CCJ très actif !

Le CCJ poursuit ses visites de lieux emblématiques de la République. Après une visite du Sénat en 2023 et le palais de l'Elysée en avril 2024, nous avons eu la chance en octobre 2024 de visiter l'Assemblée Nationale. 27 jeunes (de 10 ans à 16 ans) de la commune ont fait le voyage à Paris.

Les jeunes ont également fabriqué des calendriers de l'avent ainsi que des bougies. Le tout vendu au profit du Téléthon lors de la fête des lumières. Organisation également du concours des maisons illuminées, de soirées jeux ainsi que du traditionnel vide greniers qui aura lieu cette année le samedi 15 mars de 7h à 15h. ■

Renseignement en mairie

ou auprès de marylene.cellier@mairie-sainteconsorce.fr



CCAS

Un après midi magique !

Le 11 décembre, un après-midi goûter à été organisé en mairie pour toutes les personnes de plus de 80 ans de la commune. Pendant que les convives dégustaient les gaufres confectionnées par Marylène et Laurence, respectivement adjointe et élue, toutes deux membres du CCAS, un magicien passait de table en table réalisant des tours plus étonnants les uns que les autres. Un moment très convivial qui permet de démarrer la période des fêtes tout en douceur. Rendez vous en 2025 !

Ensemble pour Noël 2024 !

Tous les CCAS des communes de la CCVL ont organisé le mercredi 18 décembre un goûter spectacle pour les familles et les personnes qui ont bénéficié de l'aide de CCAS communaux. Tout le monde avait rendez-vous à la salle polyvalente de Vaugneray pour un après-midi convivial où les enfants ont participé à tous les tours de magie du spectacle. ■



DU CÔTÉ DE LA MÉDIATHÈQUE

Vous pouvez : entrer gratuitement, assister à des animations, des spectacles, des ateliers gratuits, boire un thé, un café, feuilleter un magazine, apprécier une exposition...



Se sont déroulés :

La grande action culturelle annuelle du réseau médi@Val !

Samedi 16 novembre... Les arts numériques entre littérature, musique et arts visuels ont séduit un grand nombre de personnes petits et grands à L'Intervalle à Vaugneray autour de nombreuses animations (démonstrations de robots, jeux vidéo..., exposition artistique, concert de musique de jeux vidéo, rencontre d'auteurs...).

Le Lancement du Prix polar NOIR À L'OUEST ! Vendredi 22 novembre...

Les médiathèques des réseaux de la CCVL et de la CO-PAMO se sont unies pour organiser ce prix en sélectionnant une nouvelle fois des livres à destination des adultes, des ados et des enfants : vous pouvez venir vous inscrire pour les lire et voter entre jusqu'au 31 mai 2025. En amont et tout au long du Prix vous sera présenté un programme d'animations.

Une immersion sous-marine !

En décembre... Une belle exposition de photographies sous-marines gracieusement prêtée par Henri Fanton, habitant de Sainte Consorce, s'est déployée dans toute la médiathèque. Notre photographe a par ailleurs don-

né de son temps en mettant son talent et ses compétences au service des élèves de l'école Saint Exupéry et des usagers de la médiathèque lors du vernissage de l'exposition.

L'Opération Tout-petit on lit !

En septembre-octobre... La médiathèque a accueilli l'exposition de Sylvie Pilloud, plasticienne « Bienvenue aux bébés du monde » qui a permis aux enfants petits et plus grands de découvrir de grands cubes en tissu colorés et illustrés pouvant s'assembler comme un puzzle autour des thèmes de la vie quotidienne des bébés : le jeu et la curiosité furent au rendez-vous !

À venir :

Exposition-Jeu citoyen toi-même ! Du 7 janvier au 7 février 2025...

La médiathèque recevra un outil d'animation prêté par la Médiathèque Départementale du Rhône qui aborde les thèmes de la vie en société, de l'environnement au quotidien et de la république.

Aux livres les petits ! Mercredis 15 janvier, 19 février et 19 mars 2025 à 10h...

Parce que les enfants adorent les histoires ! Venez les écouter avec vos tout-petits et un peu plus grands à la médiathèque

un mercredi par mois pour un doux moment de découverte et de partage.

Les P'tits trucs du mercredi !

Mercredis 22 janvier, 26 février et 26 mars à 15h... L'équipe de la médiathèque vous invite, vos enfants et petits-enfants, un mercredi par mois à des ateliers de loisirs créatifs et ludiques variés.

Opération nationale annuelle « Nuits de la Lecture ! » Samedi 25 janvier 2025...

Sur le thème « Patrimoines » cette année, les médiathèques de Pollionnay, de Sainte-Consorce et de Vaugneray se réuniront à la médiathèque de Vaugneray pour proposer une après-midi et une soirée remplies d'animations (ateliers créatifs, soirée jeux autour d'un apéro dînatoire soft et bien d'autres surprises...).

Effets de transparence ! À partir du 4 février 2025...

Depuis quelques mois, des expositions créatives en tous genres jouent de leur transparence en fonction des différents moments de la journée en s'affichant sur les baies vitrées de la médiathèque autour de trois ou quatre thèmes par an en lien avec la culture sous différentes formes : en février des lectures flash seront mises à l'honneur.

Atelier ludique et créatif « WANTED » ! Mercredi 26 mars 2025...

Dans le cadre du Prix polar NOIR À LOUEST, venez créer un portrait-robot pas comme les autres grâce à de précieux témoins ! Ces œuvres d'art seront exposées jusqu'à l'annonce des résultats du prix NOIR À LOUEST !

Toute l'équipe de la médiathèque vous souhaite ses meilleurs vœux ! ■

Toutes les informations de la médiathèque et du réseau : www.reseamediaval.fr

UNE OFFRE DE TRANSPORTS EN COMMUN RENFORCÉE dans les Vallons du Lyonnais

Après un travail de plusieurs mois avec SYTRAL Mobilités, d'importants changements ont vu le jour sur notre territoire sur les lignes des TCL et des Cars du Rhône.

En complément de la ligne TCL 72, la commune de Sainte Consorce est désormais desservie par 2 nouvelles lignes des Cars du Rhône :

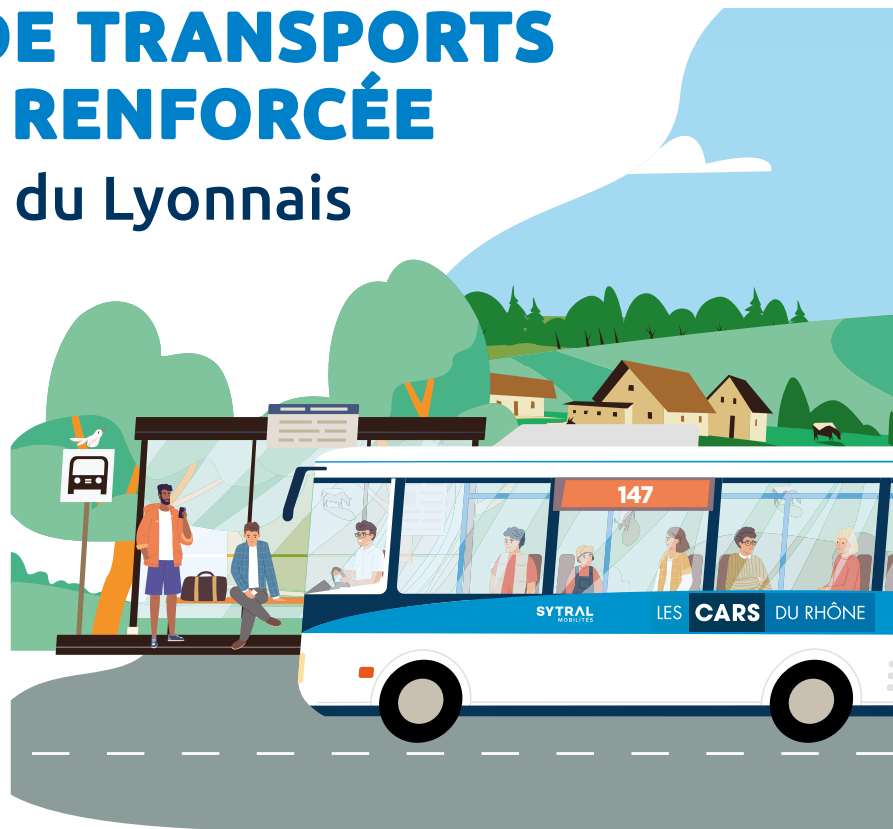

MODIFICATION DE LA LIGNE CARS DU RHÔNE 147

La ligne 147, qui reliait jusqu'à présent Craponne à Pollionnay en passant par Vaugneray, est désormais prolongée depuis le 6 janvier jusqu'à Marcy l'Étoile en passant par Sainte-Consorce (2 arrêts Madone et Centre), et au-delà de Craponne pour aller jusqu'au pôle multimodal de Lyon Gorge-de-Loup en passant par Alaï. Le nombre de trajets quotidiens a été augmenté.

CRÉATION D'UNE NOUVELLE LIGNE DE BUS CARS DU RHÔNE 122

Une nouvelle ligne structurante Sud/Nord a été créée depuis août 2024 : la ligne 122, reliant Vourles à Dommarin en passant par Messimy, Brindas, Grézieu-la-Varenne, Saint Consorce (2 arrêts Le Badel et le Quincieux) et Marcy l'Étoile. Elle comporte 16 trajets quotidiens avec une fréquence de 30 minutes en heures de pointe.

Ces nouvelles lignes sont accessibles avec des tickets ou abonnements TCL.

AUTRES MODIFICATIONS DU RÉSEAU SUR LE TERRITOIRE DE LA CCVL :

RÉORGANISATION DES LIGNES TCL C24, C24E, 73, 73E

La ligne C24 est simplifiée avec un trajet unique entre Grézieu-la-Varenne Gymnase E. Catalon et Lyon Gorge de Loup. L'offre est ainsi fortement renforcée sur Grézieu-la-Varenne avec une fréquence de 10 minutes en heures de pointe et une amplitude élargie de 5h à 23h45,

soit 50 % de capacité supplémentaire offerte aux usagers.

Une nouvelle ligne est créée, la C22 (en remplacement de la 73) et propose un trajet unique entre Brindas Centre et Lyon Gorge de Loup, avec une fréquence de 15 minutes en heures de pointe et une amplitude élargie de 4h45 à 00h.

Les trajets express pour rejoindre Gorge de Loup via la Ligne Express de l'Ouest Lyonnais depuis Brindas Centre et le quartier de Val d'Yzeron à Craponne sont maintenus par la C22E avec une fréquence de 30 minutes en heures de pointe.

RENFORT DE LA LIGNE 2EX

La ligne 2Ex, qui relie Gorge-de-Loup à Chazelles-sur-Lyon en passant par Brindas, Messimy et Thurins est également renforcée avec une fréquence augmentée. ■

Plus d'informations et horaires :
<https://www.carsdurhone.fr>
<https://www.tcl.fr>

	LYON* NOUVEAU Gorge-de-Loup
	TASSIN LA DEMI-LUNE* NOUVEAU Aquivert
	CRAPONNE* Bergeron
	GREZIEU-LA-VARENNE* Tupinier - Voyageurs - Martoret - Quatre Chemins
	VAUGNERAY Chanconche - Maison Blanche - Gare - Fontanières - Couvent Vieux - Place de Verdun
	GREZIEU-LA-VARENNE* Montolvet
	POLLIONNAY La Quinsonnière - Les Presles - Ancienne Mairie - Le Valency
	SAINTE-CONSORCE* NOUVEAU Centre - La Madone
	MARCY L'ETOILE* NOUVEAU Centre - Verchères - École Vétérinaire - INTEFP - Parc Lacroix Laval

Mise en place du **STATIONNEMENT RÉGLÉMENTÉ**

Le stationnement résidentiel abusif sur l'espace public pose, dans notre Commune comme partout, de nombreuses difficultés.

En effet, le développement croissant du nombre de véhicules au sein de nos foyers au cours des dernières décennies et les habitudes ayant pris le pas sur la raison, l'espace public est utilisé comme stationnement résidentiel, les garages privatifs étant bien souvent devenus, soit trop petits, soit le prolongement de nos habitations, ou encore la cave que nous n'avons pas.

Or, au cœur de notre village, le stationnement public est nécessaire au fonctionnement normal et fluide des commerces, des services publics ou encore à l'accueil des visiteurs.

Dès lors, afin que chacun de nous prenne conscience de la nécessaire utilisation raisonnable de cet espace commun et partagé, la mise en place du stationnement réglementé a été décidée lors de la séance du Conseil Municipal du 5 novembre 2024.

Ainsi, dans le centre du village, la durée du stationnement sera désormais limitée, comme cela est repris sur le plan ci-dessous :

- à 20 minutes en zone rouge, proche des commerces
- et à 1 heure 30 en zone bleue.

Ce dispositif sera applicable tous les jours de la semaine, de 8 heures à 19 heures, sauf dimanches et jours fériés.

L'objectif n'est pas la répression, mais bien la sensibilisation de tous au respect d'une utilisation raisonnable du stationnement public gratuit, afin de permettre à chacun de pouvoir se stationner, au gré de ses besoins, dans le centre du village.

Attention toutefois, passée une période transitoire d'information pédagogique... gare aux récalcitrants ! ■

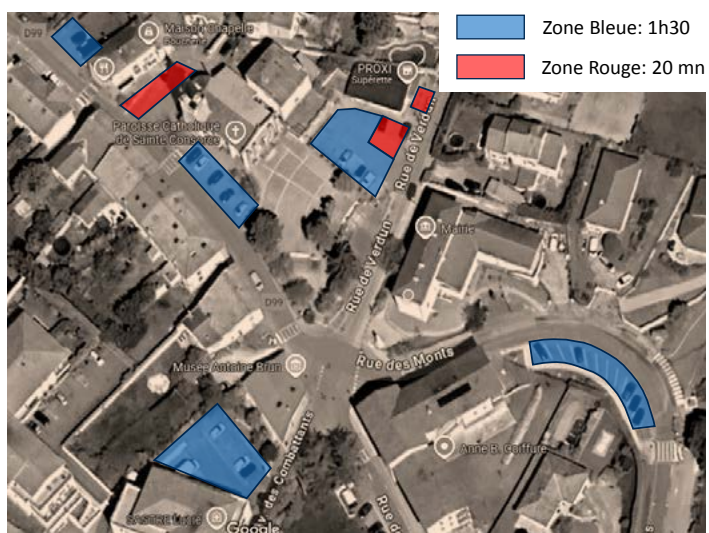

Réglementation du stationnement applicable tous les jours de la semaine, de 8h à 16h, sauf dimanche et jours fériés.

NOUVEAUX AMÉNAGEMENTS dans notre cimetière communal



Un nouvel espace cinéraire vient d'être aménagé dans le nouveau cimetière communal avec la réalisation de 12 cavurnes pouvant chacune contenir 4 urnes. Ce type de sépulture vient compléter les aménagements déjà réalisés durant ce mandat, notamment le caveau provisoire et le jardin du souvenir permettant la dispersion des cendres. Nous avons fait le choix de proposer aux familles un espace dédié où chaque cavurne est recouverte d'une dalle de fermeture en granit rose uniforme pour l'ensemble des concessions, sur laquelle est posée une plaque noire où il sera possible de réaliser une gravure. Ainsi, les familles disposent d'un véritable lieu de recueillement individuel à l'image d'un monument funéraire.

Ces concessions sont donc désormais disponibles, le règlement du cimetière a été amendé et le tarif a été fixé par le Conseil Municipal à 1 100 € pour une durée de 30 ans.

Cette année 2024 aura également vu l'installation d'un sanitaire autonome dans notre cimetière communal. Il s'agit de toilettes sèches équipées d'un dispositif de panneau solaire et d'une batterie permettant l'éclairage de la cabine. Ce nouvel équipement est aussi accessible aux personnes à mobilité réduite.

Côté finances, ces aménagements ont nécessité les dépenses d'investissements suivantes :

- Réalisation de l'espace cavurnes = 17 073 € TTC
- Installation du sanitaire = 25 666 € TTC ■

La commission Travaux



MA MUTUELLE

Région Auvergne-Rhône-Alpes

Sans conditions de revenus, sans questionnaire médical, sans limite d'âge : une complémentaire santé pour tous !

La Région agit par des mesures concrètes en faveur du pouvoir d'achat des habitants tout en favorisant un accès élargi aux soins. C'est dans cet objectif qu'une complémentaire santé, spécialement conçue pour les habitants d'Auvergne-Rhône-Alpes, est proposée par nos mutuelles partenaires.

Bénéficiez d'une couverture santé renforcée à des tarifs attractifs tout en garantissant la maîtrise de votre budget sur le long terme.

Votre Mutuelle Région Auvergne-Rhône-Alpes en 9 points :

- Trois niveaux de couverture pour répondre aux besoins de chacun
- Une offre spéciale pour les étudiants
- Aucun délai de carence
- Un tarif qui n'évolue plus à partir de 85 ans
- Une participation à la prise en charge des dépassements d'honoraires
- Une couverture importante des soins hors 100 % santé : appareils auditifs, chirurgie réfractive, lentilles, implants dentaires, orthodontie
- Un forfait pour la prise en charge des soins post-cancer : prothèses capillaires, implants mammaires (hors esthétique seule)
- Participation à la prise en charge de la contraception non remboursée par la sécurité sociale, des vaccins, de l'ostéodensitométrie
- Une couverture renforcée pour les garanties supérieures : chambre particulière, forfait sport, forfait bien-être

Nos mutuelles partenaires vous accompagnent :

- Profitez de conseils personnalisés pour comparer les offres adaptées à vos besoins
- Souscrivez par téléphone ou directement sur Internet
- Simplifiez la résiliation de votre assurance complémentaire santé actuelle
- Maîtrisez votre reste à charge ■

* La région n'a aucun lien financier avec les mutuelles partenaires et les adhérents

**Pour contacter nos mutuelles partenaires :
auvergnerhonealpes.fr ou 04 28 00 28 00**

ACCUEIL DE LOISIRS

Depuis septembre 2024, l'Accueil de Loisirs Sans Hébergement (ALSH) est en plein essor. Nous accueillons de plus en plus de familles extérieures venant des communes de la CCVL. L'objectif pour le début d'année 2025 est d'atteindre la capacité maximale de l'accueil de loisirs qui est de 48 enfants. 34 enfants de la tranche d'âge des 6-12 ans et 14 enfants de 3-5 ans. Pour cette année 2024-2025, deux animateurs ont rejoint l'équipe : Anaïs et Hugo, tous les deux très appréciés par les enfants. L'équipe d'animation travaille en collaboration sur le nouveau programme commun d'activités pour janvier-février mixant les activités manuelles et les pratiques sportives, grâce au budget alloué par la commune et aux équipements sportifs mis à disposition. Une nouvelle période s'est achevée avec une ambiance de fêtes de fin d'année et des activités autour du thème de Noël. Avoir des petits effectifs d'enfants nous offre la possibilité de nous occuper de chacun de façon individuelle et d'établir un lien en dehors du cadre scolaire, tout en poursuivant les apprentissages et les découvertes. ■

Renseignements : alsh@mairie-sainteconsorce.fr

Océane BONNARD, Directrice de l'ALSH 3-12 ans.



Place aux emplois sur les réseaux !

PLACE aux EMPLOIS Grand Ouest Lyonnais intensifie sa présence en ligne en investissant les réseaux sociaux, notamment LinkedIn et Facebook. Toute l'actualité liée à l'emploi local, tels que les forums, job dating, et ateliers, est diffusée instantanément sur ces plateformes. Cette stratégie vise à créer une communauté engagée, favorisant l'échange d'informations entre les acteurs. En connectant de manière efficace candidats et employeurs, PLACE aux EMPLOIS renforce son rôle de catalyseur dans l'environnement professionnel local.

Suivez-nous sur ces plateformes pour être informé des opportunités professionnelles, pour participer aux événements locaux et pour contribuer au développement économique. Cette initiative souligne l'engagement de PLACE aux EMPLOIS à faciliter la rencontre entre les talents et les opportunités professionnelles au cœur de l'Ouest Lyonnais.

Permanences : le jeudi (Tous les 15 jours) de 14h à 15h30
Adresse : Au-dessus de la Police Municipale à la Mairie, 4 rue de Verdun, 69280 SAINTE CONSORCE ■

**Contact : sainteconsorce@placeauxemplois.org
Tel : 04 37 22 66 72 (aux heures de permanence)
<https://www.placeauxemplois.org>**

PROJET CARTE DE VŒUX « ensemble pour Noël »

Nous avons fait des cartes de vœux car c'est triste d'être seul à Noël. Ces cartes sont destinées aux personnes âgées du village afin de créer du lien entre les générations. Noël est un moment que l'on passe en famille, et nous espérons que ces cartes pourront apporter un peu de chaleur et de bonheur.

Nous l'avons fait avec Laëtitia Bellon, maîtresse de maternelle. Nous avons écrit nos textes, découpé, collé et décoré nos

cartes. Beaucoup d'élèves ont rapporté des papiers et des décorations. Ensuite, nous avons mis nos cartes dans des enveloppes et nous les avons décorés. Il fallait s'appliquer car il y avait beaucoup de pliage à faire.

Ethan : « Je suis content de faire des trucs comme ça car ça fait plaisir aux autres. »

Annabelle : « Cela nous a fait plaisir de rendre des personnes heureuses pour Noël



beaucoup d'élèves ont compris que c'est important de ne pas être seul pour Noël. »

Mélo die : « Je suis contente de faire plaisir aux gens et j'espère qu'ils répondront. » ■

La classe des CM2

Les élèves de l'école de Sainte Conso soutiennent ELA

Les élèves des classes de CE2, CM1 et CM2 ont découvert l'association ELA et ont décidé d'agir pour elle. Cette association aide les enfants atteints de leucodystrophies, des maladies génétiques rares qui touchent les nerfs et font perdre leur mobilité aux malades. Ils n'ont plus la possibilité de courir et parfois même d'écrire.

Nous avons fait plusieurs actions comme la dictée ELA en octobre. Aussi, le 12 novembre, nous avons participé à l'opération « Mets tes baskets et bats la maladie ». Avec des parents volontaires venus nous aider nous avons couru au city stade et « prêté » nos jambes aux enfants malades.

Ensuite nous sommes allés récolter des dons auprès de nos familles, de nos

voisins et aux alentours du village. Nous avons eu plus de 2000 euros ! Cet argent permettra d'acheter du matériel médical pour les enfants et de payer les recherches pour lutter contre la maladie.

Merci à tous ceux qui ont participé. ■

Et pour ceux qui le souhaitent, faites un don sur www.asso-ela.com

La classe des CM1



COMITÉ D'ANIMATION

Prochain événement : Gospel le 25 janvier

L'année 2024 s'est achevée dans la bonne humeur, avec le joli spectacle "un jardin sans nuage" (financé par la mairie) pour tous les enfants de la commune.

Auparavant, le 8 décembre avait donné la possibilité aux Consorçois de participer au Téléthon.

Nous remercions encore une fois tous les commerçants et les artisans qui ont œuvré pour que cette soirée soit une réussite en partenariat avec la municipalité.

Le comité d'animation vous donne la possibilité de venir assister à un concert de Gospel par la compagnie « Ciel et Terre » le 25 janvier 2025 à 20h30 à la salle d'animation.

N'hésitez pas à venir nombreux et en famille.

Une petite restauration vous sera proposée à partir de 19h30 pour que vous puissiez profiter pleinement de ce moment.

Bonne année à toutes et à tous ! ■

Le comité d'animation



L'Association des Familles de Sainte-Consorte joue un rôle essentiel dans le tissu social local en favorisant l'entraide, la solidarité et les moments de partage. À travers ses actions variées, elle répond aux besoins concrets des habitants, tout en créant du lien entre les générations et en luttant contre l'isolement.

ENTOUR'ÂGE ET VADROUILL'ÂGE SOLIDAIRE : DES AIDES PRÉCIEUSES POUR LES AÎNÉS ET PERSONNES EN DIFFICULTÉ

Entour'âge solidaire est un dispositif proposant des visites aux personnes âgées ou isolées, des services ponctuels/visites à toute autre personne en difficulté pour un échange convivial ou lors des plans grand froid et canicule par exemple.

Vadrouill'âge Solidaire, est lui, destiné à faciliter le quotidien des personnes âgées, isolées ou dépendantes en leur proposant un service de transport solidaire. Grâce à des bénévoles engagés, les aînés peuvent réaliser leurs déplacements de proximité : Courses, Rendez-vous médicaux, Démarches administratives.

ATELIER OCTOBRE ROSE : UN ENGAGEMENT SOLIDAIRE POUR LES MALADES.

Dans le cadre d'Octobre Rose, l'association s'associe à l'atelier KNK pour une initiative créative et généreuse : la fabrication de coussins cœur. Ces coussins, destinés aux personnes opérées d'un cancer du sein, offrent un soulagement aux douleurs post-opératoires. Cet atelier gratuit, permet à tous de participer, qu'ils soient débutants ou expérimentés. Les coussins sont ensuite déposés à la Ligue contre le cancer de Villeurbanne, symbolisant un acte de solidarité concret envers les malades.

COLIS DE NOËL : UN MOMENT DE PARTAGE ET DE CHALEUR.

Comme tous les ans, la municipalité offre un colis de Noël aux personnes de plus de 80 ans habitant la commune. Cette année, pas moins de 110 bénéficiaires étaient concernés ! Environ 20 adhérents de l'Association se sont portés volontaires pour aider à la distribution directement au domicile de nos aînés. Cela permet d'échanger, de partager un café, de discuter et d'apporter un peu de chaleur humaine aux personnes seules.

Merci à nos bénévoles !

Envie de participer ou d'aider ? Rejoignez les bénévoles de l'association et devenez acteur de cette dynamique solidaire !

Nous vous souhaitons à tous une très belle année 2025 sportive, artistique, chaleureuse et solidaire ! ■

assodesfamilles.sainteconsorce@gmail.com / 07 49 45 67 07



MERCI,

Pour cette troisième édition du Festimouss' :

- Aux bénévoles d'autres associations (APE, Girafe, CMJ...) et des différentes classes d'être venus pour l'entrée, pour la cuisine, l'installation...
- Aux brasseurs : ADN, AMALTHEE, CLARIOU, HOODO, TERRE DE BIÈRE, VIRAGE SEPT.
- A RUNNING FREE
- A LA PETITE BOULANGERIE.
- Aux Services Techniques de la Commune.
- A la Mairie.

Pour rappel, le Festimouss'est organisé par l'amicale des classes qui est une association qui œuvre dans le but de faire vivre et d'aider les classes des différentes années.

Une AG aura lieu en début d'année pour l'organisation de la 4^e édition du FESTIMOUSS'. ■

Vous pouvez nous suivre sur :

Facebook : Festimouss Sainte Conso

Instagram : Festimouss'

Mail : festimouss.sainteconsorce@gmail.com



A la recherche de la dernière demeure d'ANTOINE BRUN

L'association les Amis du Patrimoine de Sainte-Conso mène l'enquête depuis plusieurs mois sur le lieu où Antoine Brun a résidé les dernières années de sa vie et où se trouvait exactement son petit musée.

Avant qu'un musée officiel ne soit créé en juin 1975 à Sainte-Conso, Antoine Brun exposait chez lui l'ensemble de ses œuvres.

Le bouche à oreille fonctionnant pleinement à cette époque de la fin XIX^e siècle, où les curistes se déplaçaient en masse aux Thermes de Charbonnières.

Cet artiste atypique ne manquait pas de susciter la curiosité des visiteurs venus voir ses sculptures dans sa ferme de Sainte-Conso.

Mais voilà, où était donc cette ferme qui lui servait de musée ? Les Amis du Patrimoine ont ainsi entrepris des recherches. La tâche est loin d'être facile...

Il faut retrouver les documents de l'époque, nous ne disposons que de quelques informations et photos. A partir des derniers recensements réalisés sur la commune entre 1890 et 1901, et du cadastre, des plans anciens de la commune, des actes de propriétés, de recherches aux Archives Départementales, nous en avons déduit un périmètre qui semble réaliste.

Tout porte à croire que sa ferme se situait au Vieux Bourg (ses enfants ayant habité ce lieu après sa mort en 1900) et plus précisément aux environs du Chemin du Maure.

Les recherches se poursuivent, l'enquête n'est pas terminée : où était précisément cette ferme ? Existe-t-elle toujours ?



UN APPEL À VOS SOUVENIRS DE FAMILLE

Si dans vos familles vous disposez de documents, d'informations ou de photos de Sainte-Conso datant du début du XX^e siècle dans le secteur du Vieux Bourg permettant de nous aider, vous pouvez contacter l'association qui se fera un plaisir de vous répondre : apsc69280@gmail.com.

Nous avons bon espoir de résoudre cette énigme datant de plus de 120 ans. ■

Musikal'ouest de Sainte Consoce

Rejoignez la chorale adulte ou les cours d'instruments !

Passé notre Bal Folk Celtique du 12 octobre, c'est dans une église magnifiquement repeinte que s'est déroulé notre concert de Noël le 15 décembre dernier.

Après avoir applaudi petits et grands élèves, l'orchestre des enfants, et aussi de vrais talents de chanteur/chanteuses, le public a entonné les derniers airs de la chorale adulte (Vokal'ouest) pour clôturer le spectacle. Un beau moment de communion et de partage. L'année 2025 commence dans l'enthousiasme, avec la perspective du concert de fin d'année, prévu le samedi 24 mai à la Salle d'Animation. Au printemps, un projet de soirée regroupant 2 ou 3 chorales devrait être bientôt finalisé et nous vous en informerons dès que possible. Ces colonnes sont aussi l'occasion de vous rappeler que, si vous aimez chanter, n'hésitez pas à rejoindre la chorale Adulte le mercredi soir de 20h à 22h à l'Ecole de Musique.

Nous vous souhaitons une belle et douce année 2025 en musique et en chansons, un beau moyen d'évasion ! ■

Pour tout autre renseignement sur les cours d'instruments (guitare, piano, violon, batterie), ou éveil musical, ou toute autre question, un seul contact : musikalouest.sainteconsorce@gmail.com



RÉTROSPECTIVE DES ÉVÉNEMENTS ORGANISÉS PAR L'APE

Nous avons organisé le 31 octobre dernier l'après-midi Halloween où plus de 100 personnes, petits et grands, ont profité de la fête avec des ateliers maquillage et un goûter.

L'APE était aussi présente le 9 novembre à l'InterVallé à Vaugneray pour proposer à la vente des boissons.

Nous sommes régulièrement présents pour proposer un goûter à la sortie de l'école.

En décembre s'est tenue la traditionnelle vente de chocolats et de sapins.

En Janvier l'APE a proposé comme chaque année une large variété de fromages à la vente.

A venir et surtout à retenir : dimanche 23 mars 2025 se tiendra l'après-midi loto avec de nombreux lots sur les thèmes des loisirs, sorties et autres activités qui sont à gagner



A PROPOS DE L'ASSOCIATION DES PARENTS ÉLEVÉS :

L'APE participe aux financements des activités pédagogiques proposés par les enseignants, cette participation provient des différentes actions menées tout au long de l'année :

-Halloween, goûters à la sortie de l'école, vente de chocolats et sapins, vente de fromages, le loto, la Kermesse et autres...

L'Association des Parents d'Élèves relaye la parole des parents auprès de l'école et de la mairie dans un souci de dialogue constructif et efficace.

Cette année encore plus que jamais, l'APE de notre école aura besoin de vous car elle ne pourra pas fonctionner et perdurer sans votre implication, même ponctuelle.

Vous pouvez nous suivre via le QR code :





Encore une bien belle édition de la **VAL'LYONNAISE**

C'est le dimanche 20 octobre que s'est tenue, sous un soleil automnal et dans le magnifique cadre des Vallons du Lyonnais, la 22^e édition de La Val'Lyonnaise et les chiffres clefs reflètent le succès rencontré encore cette année par cet évènement :

- **934 coureurs** inscrits sur les 3 distances proposées (11 km, 20 km & 28 km). Cette année, et il s'agit là d'une première, les inscriptions ont été clôturées quelques jours avant le Jour J afin de garantir un accueil de qualité et assurer la sécurité des coureurs,
- **221 enfants** âgés de 3 à 11 ans engagés gratuitement sur les différentes courses et dont chacun est reparti avec une médaille qui récompensait sa performance,
- **273 randonneurs** qui ont emprunté pour la première fois le viaduc de la Pillardière construit au-dessus de l'Yzeron sur les piles de l'ancien viaduc ferroviaire reliant Grézieu-la-Varenne et Brindas.

Bref une année record en termes de fréquentation avec plus de 1 400 participants toutes épreuves confondues !

Mais ce succès n'a été possible que grâce à l'engagement sans faille de nos 150 bénévoles et le soutien de nos partenaires (notamment de la CCVL, sans qui cet évènement n'existerait pas, le support de plusieurs communes dont Messimy, Pollionnay et Sainte-Consorce), en partenariat avec Terre de Running Craponne qui a offert aussi cette année 10 bons d'achat de 30 € remis sous l'arche d'arrivée par tirage au sort parmi les coureurs.

Cette année, dans le cadre d'octobre rose, deux associations avaient été invitées à promouvoir leurs actions de lutte contre le cancer :

- La CPTS (Communauté Professionnelle Territoriale de Santé) dont l'une des missions est de développer des actions

de prévention, notamment dans le domaine du cancer, mais également d'améliorer l'accès aux soins ;

- Europa Donna, association de lutte contre les cancers du sein avant (actions de prévention et de dépistage), pendant (accompagnement des femmes en soins) et après le cancer (soins socio-esthétiques, sorties culturelles, sophrologie, ateliers mémoire, escrime, activité physique adaptée...).

Nous vous donnons d'ores et déjà rendez-vous le dimanche 19 octobre 2025 pour la 23^e édition de La Val'Lyonnaise. Si, à cette occasion, vous souhaitez nous rejoindre comme bénévole, ne serait-ce que pour quelques heures, n'hésitez pas à nous contacter à l'adresse vallyonnaise@outlook.fr. ■

Pascal DIDELET,
Vice-Président La Val'lyonnaise

SAPEURS-POMPIERS

L'amicale et le corps des Sapeurs-Pompiers de Sainte-Consorce vous souhaite une bonne année 2025 et vous remercie pour vos dons !

Le 14 juillet a eu lieu notre traditionnel bal des pompiers avec buvette, musique, streetfood et même diffusion sur grand écran du match de foot joué ce soir là. Merci pour votre fidélité à notre événement et rendez-vous l'année prochaine pour la prochaine édition du bal du 14 juillet !

Le 10 novembre nous avons organisé notre soirée aligot pour la 2nde année consécutive. Ce fut une belle réussite : la salle était comble et tous nos convives affichaient un super sourire. L'aligot-saucisse était suivi d'un dessert, alors que le groupe de musique Wheelbarrows a ambiancé toute la salle. Ils ont joué des variétés des années soixante à nos jours avec un talent certain ; ils ont mis le feu à la piste jusqu'à tard dans la nuit. Un grand merci, et on se dit à l'année prochaine, même lieu, même date !

Prenez RDV : Salle des fêtes de Sainte-Consorce le 10 novembre 2025.

Le samedi 18 janvier s'est déroulée notre traditionnelle cérémonie de la Sainte-Barbe. Sainte patronne des Sapeurs-Pompiers, ce moment important pour la vie

de corps met à l'honneur les agents qui se sont particulièrement illustrés en 2024 : on présente les nouvelles recrues, on promeut les avancements de grade, on décerne les médailles d'ancienneté, on révèle les compétences nouvelles validées etc. C'est aussi l'occasion de dresser le bilan de l'année écoulée, tant d'un point de vue opérationnel qu'associatif. En présence de nombreuses autorités, élus et officiers, la présence de la population consorçoise et pollionnoise défendue par notre caserne est essentielle afin de mieux comprendre le fonctionnement de ce service de secours et apprendre à connaître ceux qui donnent de leur temps pour aider les autres. La cérémonie a été suivie d'un verre de l'amitié offert à tous.

Nous tenons à remercier toutes les personnes qui ont eu l'amabilité de nous accueillir lors de notre traditionnelle distribution de calendriers et qui ont participé, grâce à leur don, à financer notre association primordiale à la vie de corps.

Pour rappel, votre don est déductible d'impôt. Il sert à organiser les événements qui animent votre caserne du village (bal du 14/7, aligot du 10/11, Sainte-Barbe...), à organiser les visites des écoles et crèches à la caserne, à payer les assurances de l'engagement SPV des agents, à soutenir l'association ODP



(oeuvre des pupilles) qui vient en aide aux Sapeurs-Pompiers blessés ou handicapés suite à un accident, et soutenir leur famille lors de décès, notamment les enfants orphelins et les veufs/veuves. ■

**Pour plus d'infos : www.mnspf.fr et www.pompiers.fr/oeuvre-des-pupilles
Suivez-nous sur instagram :**



@POMPIERS_SAINTE_CONSORCE

ACO

Un belle activité à l'atelier !

L'atelier est au maximum de potiers. Nous avons pu réaliser et mener à terme quelques pièces dont nous vous envoyons les photos.

Nous avons une bonne équipe très créatrice, très patiente, qui s'attache



au moindre détail et les pièces sont magnifiques.

Nous remercions nos créateurs qui par leurs réalisations enrichissent le potentiel de chacun.

Bonne année à tous et laissez vagabonder vos idées ! ■

Joëlle PREMAY et Charlène MELZANI

Rejoignez le Club de **TENNIS DE TABLE**



Venez partager votre passion du ping-pong !

- Entraînements : Tous les samedis matins de 10h à midi, avec un entraîneur présent tous les 15 jours pour vous aider à progresser.
- Rencontres sportives : Participez à des rencontres amicales avec d'autres clubs pour partager votre passion ! Que vous soyez débutant ou joueur expérimenté, notre club est ouvert à tous. Profitez d'une ambiance chaleureuse et dynamique tout en améliorant votre technique !

Lieu : Salle d'Animation ■

Pour plus d'infos pour joindre : chaintreuil.a@wanadoo.fr

SIPAG

Le partenaire des seniors

Atelier CONDUITE EN SÉCURITÉ POUR UNE AUTONOMIE PROLONGÉE

inscriptions : À PARTIR DU LUNDI 13 JANVIER 2025

AUTO ÉCOLE CONDUITE PLUS

- › Rassurez-vous sur vos capacités en matière de conduite
- › Entretenez votre vigilance et réadaptez votre comportement
- › Remettez vos connaissances à niveau

DES ATELIERS THÉORIQUES ET PRATIQUES

4 SÉANCES DE 2h30, 1 séance de 1h30 + 2 AUDITS DE CONDUITE*

63€ PRIX POUR LES 5 SÉANCES + 2 AUDITS

DANS LA LIMITE DES PLACES DISPONIBLES

*L'AUDIT DE CONDUITE : Il s'agit d'une mise en pratique, en situation au volant. Vous serez accompagné(e) d'un moniteur qui vous conseillera pour améliorer votre conduite.

OUVERT À TOUS LES HABITANTS DE + DE 60 ANS DES 13 COMMUNES DU SIPAG (voir www.lesipag.org)

Inscription obligatoire sur : www.lesipag.org
 Pour tout renseignement, vous pouvez contacter le SIPAG
 Tél. 04 37 22 07 24 • e-mail : contact@lesipag.org

CETTE ACTION EST FINANÇÉE PAR sipag RHÔNE LE DÉPARTEMENT GRANDLYON LE DÉPARTEMENT cnsa

Avec le concours de la Conférence des financeurs de la prévention de la perte d'autonomie du Rhône et de la Métropole

ATELIER “Conduite en toute sécurité pour une autonomie prolongée” pour les 60 ans et plus

Le SIPAG propose, comme chaque année, l'Atelier « Conduite en toute sécurité pour une autonomie prolongée ». Ouvert à tous les habitants de 60 ans et plus de la commune.

Idéal pour une remise à niveau de qualité, dans une ambiance conviviale, grâce à une auto-école agréée.

L'atelier se déroulera en 5 séances réparties du 13 mars au 10 avril 2025 à Grézieu-la-Varenne.

- Rassurez-vous sur vos capacités en matière de conduite
- Entretenez votre vigilance et réadaptez votre comportement
- Remettez vos connaissances à niveau

5 SÉANCES + 2 AUDITS DE CONDUITE : 63 €

SUR INSCRIPTION OBLIGATOIRE SUR LE SITE INTERNET DU SIPAG

Ouverture des inscriptions : le 13 janvier 2025

Le nombre de places étant limité, les premiers inscrits seront pris en compte (une fois le nombre de places atteint, vous serez sur liste d'attente si vous le désirez) ■

Retrouvez toutes ces informations directement sur le site du SIPAG : <https://lesipag.org/atelier-conduite-en-securite-pour-une-autonomie-prolongee/>

Pour tout renseignement complémentaire appeler le : 04 37 22 07 24

#seniors #conduite #activitesseiors #ouestlyonnais



DANI ALU : de Sainte Consorce à l'Europe

Dani Alu est une entreprise industrielle, leader dans le développement, la production et la commercialisation de systèmes en aluminium pour la construction et l'industrie. Elle compte 130 personnes en France, 105 au siège de Sainte Consorce parmi lesquelles 60 sont en ateliers. Pierre Milani, fils du fondateur, PDG actuel et européen convaincu, a su donner une dimension internationale à l'entreprise avec la mise en place d'un service export et l'ouverture d'implantations en Allemagne, Autriche, UK, etc

Un peu d'histoire(s)...

En 1978, Daniel Milani – qui donne son nom à la société –, alors au chômage, débute une petite production de pièces en aluminium - matériau noble, inaltérable et 100 % recyclable, aux copeaux résiduels blancs - dans son garage. Le succès est au rendez-vous, il décide alors de louer des locaux plus spacieux pour étendre son activité. Habitant Charbonnières, juste en face du plateau de Méginand, son choix se porte tout naturellement sur la zone artisanale Clape Loup.

En 1980, son fils, Pierre, fréquente l'établissement des Maristes. Par l'intermédiaire de son professeur de mathématiques, l'entrepreneur rencontre Georges Adilon, qui a réalisé les bâtiments sur la colline de Fourvière. L'entente est immédiate et Daniel décide de faire appel à

lui pour construire des locaux atypiques, nichés au cœur de la verdure qui entoure la zone artisanale, faits de béton brut, matériau naturel et de grandes baies vitrées qui laissent entrer la lumière et apportent de la transparence à tous les niveaux. On est loin de l'image des usines de métaux du début du XX^e siècle...

Dans les années 1990, l'entreprise s'agrandit, avec la création d'un atelier de 1 500 m², 30 m de large sans aucun poteau, tous les conduits sont intégrés dans les plafonds. Le développement se poursuit encore aujourd'hui avec le rachat d'emplacements additionnels dans la zone artisanale. Marie Adilon, la fille de l'artiste qui insuffla ce vent de modernité, reprend le flambeau de la conception architecturale des futurs locaux. ■



LES PENSIONS DE FAMILLE EN 1939 : une ambiance chaleureuse au cœur de la vie quotidienne

En 1939, les pensions de famille occupaient une place singulière dans le paysage des modes d'hébergement. Ni tout à fait des hôtels, ni simplement des locations, ces établissements proposaient une formule unique alliant logement et convivialité.

Un refuge pour tous

Dans un monde marqué par les bouleversements sociaux et économiques de l'entre-deux-guerres, la pension de famille apparaissait comme une solution idéale pour ceux qui cherchaient un logement stable et abordable. Les travailleurs en déplacement, les fonctionnaires, les étudiants et même les artistes trouvaient dans ces pensions un cadre propice à la vie quotidienne, souvent loin de leurs foyers d'origine.

Ces établissements, souvent gérés par des particuliers, offraient des chambres simples mais meublées, accompagnées d'une pension complète ou demi-pension. Les repas étaient pris en commun, autour d'une grande table familiale, à heures fixes, favorisant les échanges et les liens entre les pensionnaires.

Une ambiance chaleureuse et communautaire

La pension de famille n'était pas seulement un lieu de logement : elle était aussi un espace de vie où les relations humaines tenaient une place centrale. Loin de l'anonymat des grands hôtels, les hôtes et les pensionnaires partageaient un quotidien fait de rencontres et de solidarité. Les discussions autour des repas, les soirées au coin du feu ou les promenades en groupe rythmaient la vie de ces foyers à taille humaine.

Une solution à la portée des bourses modestes

Le succès des pensions de famille tenait également à leur accessibilité financière. Moins onéreuses que les hôtels classiques, elles permettaient à des per-



Pension de la famille Baylot

PHOT. BUNBIA - MACON

sonnes de classes moyennes ou modestes de trouver un logement temporaire ou semi-permanent, notamment dans les villes en plein essor. Leur localisation, souvent proche des centres urbains ou des zones touristiques, était un atout supplémentaire.

Une formule en mutation

Malgré leur popularité, les pensions de famille entraient déjà, en 1939, dans une ère de transformation. Les progrès sociaux et économiques de l'après-guerre allaient peu à peu changer les attentes

des habitants et favoriser l'apparition de nouveaux modèles, comme les hôtels modernes ou les logements sociaux. Cependant, l'esprit des pensions de famille — cette ambiance intime et humaine — reste encore présent dans certaines résidences ou foyers d'aujourd'hui.

En 1939, les pensions de famille étaient bien plus qu'un simple lieu d'hébergement : elles incarnaient un mode de vie où chaleur humaine et entraide se conjuguèrent pour répondre aux besoins d'une époque en quête de repères. ■

Poussez la porte de **LA FARANDOLE DES VALLONS**

L'Espace de Vie Sociale (EVS) la Farandole des Vallons est spécialisé dans le soutien à la parentalité. Ses locaux se trouvent à Vaugneray mais ses activités sont gratuites et accessibles pour toutes les familles de la CCVL dont Sainte Consoce fait partie.

Cette année 2024 fût riche de rencontres, de partages et d'évènements : des animations familles (jeux d'eau, bricolage écolo, légo duplo, spectacle...), des animations à thème (pic nic, printemps, noir et blanc, jeux de mains...), des ateliers entre adultes (communication



non violente, kiffe ton cycle, sommeil), des formations au rôle de parents (écouter pour que les enfants parlent, parler pour qu'ils écoutent, fratrie sans rivalité), des projets entre parents (espace de gratuité, resto entre papas, resto entre mamans, sorties au parc), plein de goûter et toujours, deux temps parents-enfants 0-4 ans par semaine toute l'année sauf pendant les vacances scolaires (mardis et jeudis 15h-18h), dans deux belles salles de jeux et de motricité.

L'année 2025 se prépare et elle promet d'être tout aussi dense et joyeuse !

N'hésitez pas à pousser la porte ! Emilie, son animatrice, vous accueillera toujours avec plaisir. ■

EVS la Farandole des Vallons,
18 bis chemin du stade à Vaugneray
evs.lafarandoledevallons@gmail.com
<https://www.relaispetiteenfance.fr/>

La CCVL rejoint la **DESTINATION MONTS DU LYONNAIS**

Le 1^{er} janvier 2025, la CCVL devient membre de la Société Publique Locale (SPL) « Destination Monts du Lyonnais », une structure regroupant les 5 communautés de communes du grand Ouest Lyonnais (CC Vallons du Lyonnais, CC du Pays Mornantais, CC Vallée du Garon, CC Monts du Lyonnais, CC Pays de l'Arbresle). Cette structure a pour but de promouvoir et développer le tourisme sur son territoire.

Ainsi, à compter du 1^{er} janvier 2025, l'Office du tourisme des Vallons du Lyonnais (OTVL) sera intégré à la Destination Monts du Lyonnais.

Vous habitez les Vallons du Lyonnais ou vous souhaitez visiter notre destination, qu'est-ce que cela change ?

Les locaux de l'OTVL à Brindas seront fermés, ceux d'Yzeron seront ouverts plus souvent entre mai et septembre (précisions à venir). ■

Pour vous renseigner sur les offres touristiques et les animations sur la CCVL, vous pourrez contacter la Destination Monts du Lyonnais :

Par téléphone : 04 78 48 64 32

Par mail : contact@montsdulyonnaistourisme.fr

Et pour découvrir toutes les offres de la Destination, rendez-vous sur www.montsdulyonnaistourisme.fr



LA MJC DE VAUGNERAY vous propose :

Vendredi 21 février 20h

TOUT VA MIEUX

Rémy Sojah • Stand-up

Public : Tout public à partir de 12 ans / Tarif : à partir de 8 € / Lieu : MJC Vaugneray (Café-théâtre à partir de 19h / Buvette et petite restauration)

Dans le cadre du Festival Histoires d'en rire

Mercredi 26 février 10h

À TIROIRS OUVERTS

Cie Majordome • Jeune public, jonglage

Public : Jeune public à partir de 5 ans / Tarif : à partir de 6,50 € / Lieu : Théâtre le Griffon

Dans le cadre de la Saison culturelle du Théâtre le Griffon

Samedi 8 mars 17h30

CHIENNES !

Cie Machaho • Lecture et musique (guitare, saz et darabé)

Public : Tout public à partir de 12 ans / Tarif : à partir de 6 € / Lieu : MJC Vaugneray

Dans le cadre de la Journée internationale des droits des femmes

Samedi 8 mars 20h30

ACID CYPRINE

Cie Sapiens brushing • Comédie

Public : Tout public à partir de 14 ans / Tarif : à partir de 11 € / Lieu : Théâtre le Griffon

Dans le cadre de la Saison culturelle du Théâtre le Griffon et de la Journée internationale des droits des femmes



Rencontre avec Agnès MONNET

Une artiste qui explore à la fois l'intimité, les émotions et la perception visuelle

Dès son plus jeune âge, Agnès Monnet (avec 2 "n", pas comme le peintre) a été attirée par le monde de la création visuelle, en s'intéressant aux matériaux et aux images, une enfance remplie de dessins, de découpages et de collages.

Sa décision, à 14 ans, de suivre une école d'art à Lyon et de devenir graphiste n'était pas seulement un choix de carrière, c'était un engagement pour une vie liée à l'expression artistique. Ses études ne se sont pas arrêtées là : elle suit des cours de psychologie à l'Université Lumière Lyon II, enrichissant son travail artistique avec des idées sur la perception et l'émotion humaines.

Elle commence une carrière professionnelle à 18 ans dans une agence de publicité en tant que graphiste designer. Puis ses obligations familiales la maintiennent éloignée des pinceaux jusqu'en 2021.

« Intimités », œuvre qui lui tient à cœur et qui parle finalement de sa renaissance artistique, découle de l'admiration pour des personnalités comme Edward Hopper et Gustav Klimt et d'évolution personnelle, d'années de contemplation et de maturation artistique.

Sa démarche artistique, basée sur la verticalité, l'intimité et la fragmentation, est une invitation à aller au-delà de la surface, pour explorer les profondeurs de l'individualité et la complexité des émotions humaines.

Cette approche n'est pas seulement une méthode, c'est le reflet de sa conviction que chaque personne abrite des « couches » cachées qui attendent d'être révélées et comprises, mais aussi que notre perception est automatiquement liée à nos propres émotions et souvenirs, ce qui peut déformer notre vision de la réalité.

La théorie de la Gestalt* (souvenir marquant de ses années de psychologie) joue un rôle important dans ses créations...

Depuis un an, elle a organisé à Lyon une exposition individuelle de 33 œuvres, et a répondu à de nombreux concours internationaux sur sélection pour lesquels elle a été primée. À ce titre, elle participe au Salon Artist Meeting au Grand Casino de Knokke en Belgique du 23 au 25 août 2024 et a été la représentante de la France lors de l'Artiade 2024, les Olympiades de l'art, catégorie peinture.

Agnès Monnet exposera à la mairie de Sainte Consorce du 7 au 19 février. Venez nombreux rencontrer cette artiste désormais cotée ! ■



* La théorie de Gestalt, c'est la psychologie de la forme, le fait qu'un tout est davantage et autre que la somme de ses parties. Par exemple, une planche qui repose sur 4 pieds prend une signification différente pour nous selon qu'elle est recouverte de livres et de papiers, ou d'une nappe et de vaisselle : dans un cas c'est un bureau, et dans l'autre une table destinée au repas.

Connaissez vous tous les coins et recoins DE SAINTE CONSORCE ?

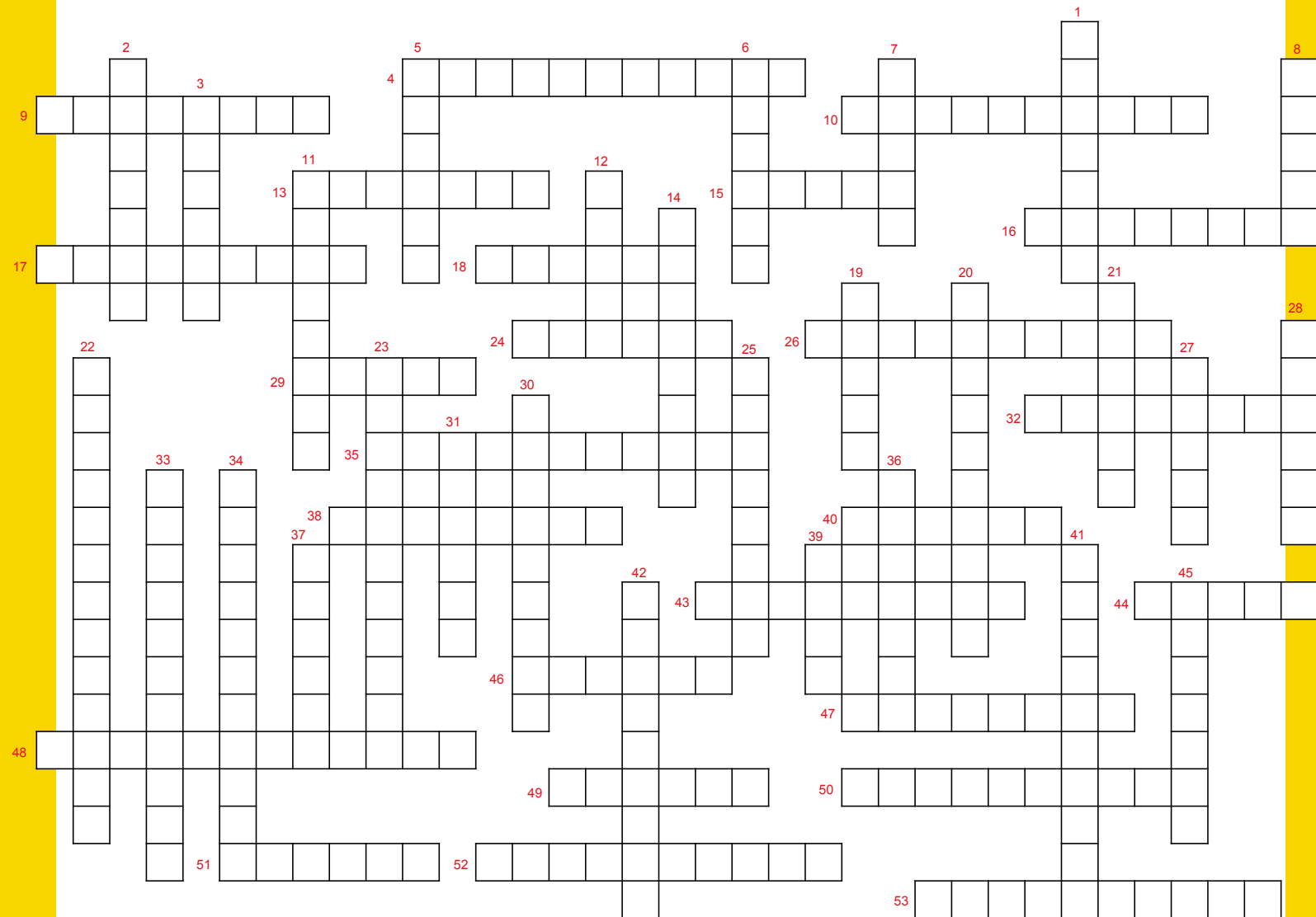

1 Route vers le Sud. 2 Chemin en l'honneur des Chevaliers de Saint Jean de Jérusalem. 3 Immuables géants de la forêt. 4 Châtaigniers d'une variété cultivée. 5 En lien avec le terrain de la ZAD. 6 Le plus rapide pour aller au Poirier depuis l'église. 7 Rue récemment adaptée aux flux mode doux. 8 Ruisseau au Nord. 9 Permet de rejoindre direct le ruisseau de Larny depuis le centre. 10 Commune au Sud Est. 11 Raccourci Grézieu St Genis. 12 Ruisseau du Massenot. 13 Chemin pratique et sécurisant pour rejoindre Grézieu depuis Le Quincieux. 14 Plateau nature. 15 Chemin du berbère. 16 Commune au Nord. 17 Nom du Parc d'Activités Economiques. 18 Nom d'impasse faisant penser au Canada. 19 Rue des écoliers. 20 Ancien Centre. 21 Personne parfaite et bienheureuse. 22 En face du Berthier. 23 Dans le prolongement du Massenot et maintenant prioritaire. 24 Ville limitrophe à la ZA. 25 Chemin réservé aux locaux. 26 Sans être méchant, village à l'ouest ! 27 Fleurs de rosier. 28 Arbres à bois clair. 29 C'est pas la rue de la pierre mais ça y ressemble.... 30 Est séparée du Badel par un ralentisseur. 31 Prénom d'un ancien maire ou d'un célèbre biologiste. 32 Vénérée à Cluny, sa sainteté et sa réputation nous viennent d'Aix en Provence. 33 Ce chemin s'écrit différemment à St Genis. 34 A la fin de ce chemin, si on oublie de bifurquer, on se retrouve de toute façon sur le Berthier. 35 The most beautiful Avenue ! 36 A partir du chemin des Bruyères permet de retrouver la voie verte de Grézieu. 37 Rue de la bataille de 1916. 38 Elève de Pasteur (Nom). 39 Musée d'édifices en bois (Nom). 40 Notre point culminant. 41 Du Vieux Bourg on peut bifurquer vers ce chemin plein Nord. 42 Quartier à ne pas confondre avec une commune pas si éloignée. 43 Du Tronchil permet de récupérer la D99. 44 Le loup ou l'Etoile. 45 Cultivateur sculpteur (Prénom). 46 Ruisseau au Sud Ouest. 47 Chemin pour rejoindre Le Poirier depuis celui du Raimon. 48 Entre Charmillon et Cachemouche. 49 Diminutif de Philibert ? Va savoir.... 50 Pokémon ayant une longue trompe en spirale pour récupérer le pollen. 51 Lieu aux confins Nord du territoire. 52 Date intégrale de la mort de jeunes résistants à Sainte Consorce. 53 Parel pour la date du cessez le feu en Algérie.

VOTRE NOUVELLE BRÈVE MUNICIPALE : une édition totalement remaniée !

Vous avez entre les mains votre nouvelle brève municipale, entièrement refondue pour vous offrir une lecture plus agréable dans un format actualisé.

Ce travail a été réalisé par un comité de rédaction nouvellement créé, constitué de citoyens volontaires et d'élus municipaux de la commission Communication, en étroite collaboration avec notre partenaire, l'agence IML Communication, située à Saint-Martin-en-Haut, spécialisée en conception graphique et imprimeur de la présente brève.

Le design du bulletin a été totalement revu afin de le rendre plus actuel, avec un graphisme épuré et une mise en page plus fluide. Les couleurs et polices de caractère ont été harmonisées avec la nouvelle charte graphique de la mairie

de Sainte-Consorce, créant ainsi une identité visuelle cohérente et en phase avec l'image de notre commune.

Ce n'est pas tout ! Le bulletin change également de nom : « Sainte Consorce. com » devient « Vivre à Sainte Consorce ». Un nouveau nom qui reflète l'essence de ce que nous souhaitons partager avec vous : la vie au cœur de notre commune.

Nous avons également introduit de nouvelles rubriques, comme des jeux pour petits et grands, ainsi qu'une section dédiée à l'histoire de Sainte-Consorce, afin de renforcer notre lien avec le passé et le présent de notre village.

Le format a été modernisé pour s'adapter à vos attentes, avec une bonne prise en main et une lecture plus fluide. Cette brève sera désormais également imprimée

sur du papier recyclé (de type Cyclus Print).

Votre brève est désormais accessible en version dématérialisée sur le site de la commune, et un sticker à apposer sur votre boîte aux lettres vous sera bientôt fourni vous permettant, si vous le souhaitez, de ne plus recevoir la version papier.

Nous espérons que cette nouvelle version du bulletin vous plaira et répondra toujours à vos attentes d'informations sur l'actualité de votre commune.

Bonne lecture à tous ! ■

N'hésitez pas à nous faire part de vos commentaires et appréciations en envoyant un message à l'adresse suivante : communication@mairie-sainteconsorce.fr



INFOS PRATIQUES



Coordonnées Mairie

Tél. 04 78 87 01 12
Mail : contact@mairie-sainteconsorce.fr
Site : www.mairie-sainteconsorce.fr

Horaires Mairie :

Lundi, mardi, mercredi et jeudi 9h-12h
Vendredi 9h-12h / 14-18h



Permanences des adjoints

sur RDV uniquement



Date des prochains Conseils Municipaux :

11 mars 2025 / 15 avril 2025 / 20 mai 2025



Le Marché

Dimanche matin de 8h à 12h (Place de l'église)



Urgence

Pompiers: 18 – 112 avec un téléphone portable
Gendarmerie de Vaugneray: 17
Police Municipale: 06 63 39 09 19
Samu: 04 72 33 15 15

Autre

Taxi : Fahim DERROUCHE – 07 77 76 24 61

Cabinet Médical : Dr N. MARGUERON - 04 78 87 05 37

Ostéopathes : Baptiste GAGNEVIN et Virginie GAGNEVIN RUTY - 06 19 27 00 70
RDV sur Doctolib.fr

Pédicure podologue : Lucie SASTRE - 04 78 50 97 08

Infirmières : Blandine CHARTIER - 04 78 87 84 16
Caroline PERRIER et Florence BLES GAGNAIRE - 04 78 48 96 65

Sage-femme : Christine OLLAGNIER - 06 50 81 08 05 (visite domicile ou au cabinet) ou Elise GAIO - 06 61 14 07 18

Permanence Assistante Sociale
Mme TRANIER-SIMON sur rendez-vous au 04 78 45 78 20

Permanence notaire : chaque premier mercredi du mois en mairie de 10h à 12h : Consultation gratuite sur RDV, inscription préalable en mairie : 04 78 87 01 12

Avocate : Maître LANTHIEZ - 04 78 57 05 55 (consultation gratuite)